COPYRIGHT © Hangzhou EZVIZ Software Co., Ltd. Wszelkie prawa zastrzeżone.
Wszelkie informacje podane w tym podręczniku, takie jak sformułowania, zdjęcia i wykresy, są własnością firmy Hangzhou EZVIZ Software Co., Ltd. (zwanej dalej „EZVIZ"). Zabronione jest powielanie, modyfikowanie, tłumaczenie lub rozpowszechnianie niniejszego podręcznika użytkownika (zwanego dalej „podręcznikiem"), częściowo lub w całości, niezależnie od metody, bez uprzedniego uzyskania zezwolenia od firmy EZVIZ. Jeżeli nie uzgodniono inaczej, firma EZVIZ nie udziela żadnych gwarancji i nie składa żadnych deklaracji, jawnych lub dorozumianych, dotyczących podręcznika.

O tym podręczniku

Podręcznik zawiera instrukcje dotyczące korzystania z produktu i obchodzenia się z nim. Zdjęcia, rysunki, wykresy i pozostałe informacje zamieszczono w tym dokumencie wyłącznie dla celów informacyjnych i opisowych. Informacje zamieszczone w podręczniku mogą ulec zmianie bez powiadomienia w związku z aktualizacjami oprogramowania układowego lub w innych okolicznościach. Najnowsza wersja jest dostępna w witrynie internetowej EZVIZ ™ (http://www.ezviz.com).

Historia wersji

Nowa wersja – Styczeń 2026 r.

Potwierdzenie znaków towarowych

EZVIZ ™, ™, oraz inne znaki towarowe i logo EZVIZ są własnością firmy EZVIZ w różnych jurysdykcjach. Inne znaki towarowe i logo, użyte w tej publikacji, należą do odpowiednich właścicieli.

HDMI® HDMI, HDMI High-Definition Multimedia Interface, HDMI Trade dress i logo HDMI są znakami towarowymi lub zastrzeżonymi znakami towarowymi firmy HDMI Licensing Administrator, Inc.

Zastrzeżenia prawne

W PEŁNYM ZAKRESIE DOZWOLONYM PRZEZ OBOWIĄZUJĄCE PRAWO OPISANY PRODUKT ORAZ ZWIĄZANE Z NIM WYPOSAŻENIE, OPROGRAMOWANIE APLIKACYJNE I OPROGRAMOWANIE UKŁADOWE SĄ UDOSTĘPNIANE BEZ GWARANCJI, ZE WSZYSTKIMI USTERKAMI I BŁĘDAMI, A FIRMA EZVIZ NIE UDZIELA ŻADNYCH GWARANCJI, WYRAŹNYCH ANI DOROZUMIANYCH, TAKICH JAK GWARANCJA PRZYDATNOŚCI HANDLOWEJ, DOSTATECZNEJ JAKOŚCI, PRZYDATNOŚCI DO OKREŚLONEGO CELU I OCHRONY PRAW STRON TRZECICH. NIEZALEŻNIE OD OKOLICZNOŚCI FIRMA EZVIZ, JEJ CZŁONKOWIE ZARZĄDU, KIEROWNICTWO, PRACOWNICY I AGENCI NIE PONOSZĄ ODPOWIEDZIALNOŚCI ZA STRATY SPECJALNE, WYNIKOWE, PRZYPADKOWE LUB POŚREDNIE, TAKIE JAK STRATA OCZEKIWANYCH ZYSKÓW Z DZIAŁALNOŚCI BIZNESOWEJ, PRZERWY W DZIAŁALNOŚCI BIZNESOWEJ ALBO STRATA DANYCH LUB DOKUMENTACJI, ZWIĄZANE Z UŻYCIEM TEGO PRODUKTU, NAWET JEŻELI FIRMA EZVIZ ZOSTAŁA POINFORMOWANA O MOŻLIWOŚCI WYSTĄPIENIA STRAT TEGO TYPU.

W PEŁNYM ZAKRESIE DOZWOLONYM PRZEZ PRAWO, NIEZALEŻNIE OD OKOLICZNOŚCI, CAŁKOWITA ODPOWIEDZIALNOŚĆ FIRMY EZVIZ ZA WSZELKIE SZKODY ZWIĄZANE Z PRODUKTEM NIE BĘDZIE PRZEKRACZAĆ CENY ZAKUPU PRODUKTU Z PIERWSZEJ RĘKI.

FIRMA EZVIZ NIE PONOSI ODPOWIEDZIALNOŚCI ZA ZRANIENIE OSÓB LUB USZKODZENIE MIENIA NA SKUTEK PRZERW W DZIAŁANIU PRODUKTU LUB ZAKOŃCZENIA ŚWIADCZENIA USŁUG W NASTĘPUJĄCYCH OKOLICZNOŚCIACH: (a) INSTALACJA LUB UŻYTKOWANIE NIEZGODNE Z ZALECENIAMI PRODUCENTA, (b) OCHRONA INTERESU NARODOWEGO LUB PUBLICZNEGO, (c) OKOLICZNOŚCI UZNAWANE ZA SIŁĘ WYŻSZĄ W ASPEKCIE PRAWNYM, (d) DZIAŁANIA UŻYTKOWNIKA LUB OSÓB TRZECICH, ŁĄCZNIE Z UŻYCIEM MIĘDZY INNYMI PRODUKTÓW, OPROGRAMOWANIA LUB APLIKACJI STRON TRZECICH.

W PRZYPADKU PRODUKTU Z DOSTĘPEM DO INTERNETU UŻYTKOWNIK KORZYSTA Z PRODUKTU NA WŁASNE RYZYKO. FIRMA EZVIZ NIE PONOSI ODPOWIEDZIALNOŚCI ZA NIEPRAWIDŁOWE FUNKCJONOWANIE PRODUKTU, NIEAUTORYZOWANE UJAWNIENIE DANYCH OSOBOWYCH ALBO INNE SZKODY WYNIKAJĄCE Z ATAKU CYBERNETYCZNEGO LUB HAKERSKIEGO, DZIAŁANIA WIRUSÓW KOMPUTEROWYCH LUB INNYCH ZAGROŻEŃ WYSTĘPUJĄCYCH W INTERNECIE. FIRMA EZVIZ ZAPEWNI JEDNAK POMOC TECHNICZNĄ W ODPOWIEDNIM CZASIE, JEŻELI BĘDZIE TO WYMAGANE. PRZEPISY DOTYCZĄCE MONITORINGU I OCHRONY DANYCH OSOBOWYCH SĄ ZALEŻNE OD JURYSDYKCJI. PRZED UŻYCIEM TEGO PRODUKTU NALEŻY ZAPOZNAĆ SIĘ ZE WSZYSTKIMI ODPOWIEDNIMI PRZEPISAMI OBOWIĄZUJĄCYMI W DANEJ JURYSDYKCJI, ABY UPEWNIĆ SIĘ, ŻE PRODUKT JEST UŻYWANY ZGODNIE Z PRAWEM. FIRMA EZVIZ NIE PONOSI ODPOWIEDZIALNOŚCI W PRZYPADKU UŻYCIA TEGO PRODUKTU DO CELÓW NIEZGODNYCH Z PRAWEM.

W PRZYPADKU NIEZGODNOŚCI POWYŻSZYCH POSTANOWIEŃ Z OBOWIĄZUJĄCYM PRAWEM WYŻSZY PRIORYTET BĘDZIE MIAŁO OBOWIĄZUJĄCE PRAWO.

Spis treści

Przegląd 1

1. Zawartość opakowania 1
2. Podstawowe 1

Pobieranie aplikacji EZVIZ 3

Instalowanie dysku twardego 4

Połączenia systemowe 7

Włączanie zasilania koncentratora 7

Podłączanie koncentratora do sieci 9

Połączenie 4G 9
Połączenie przewodowe 9
Połączenie bezprzewodowe 9

Dodawanie koncentratora do aplikacji EZVIZ 10

Przymocowanie urządzenia EZVIZ do koncentratora 10

1. Przygotowanie 10
2. Przymocuj urządzenie EZVIZ 11

Obsługa urządzenia w aplikacji EZVIZ 12

1. Strona szczegółów 12
2. Konfiguracja 13

Inicjatywy dotyczące korzystania z produktów wideo 14

Przegląd

1. Zawartość opakowania

Bezprzewodowy koncentrator domowy (×1)
(zwana dalej centrem)

Myszka (1 szt.)

Zasilacz (1 szt.)

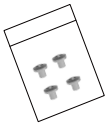

W przypadku modeli 16CH: Zestaw śrub (2 szt.)
W przypadku modeli 8CH: Zestaw śrub (1 szt.)

Instrukcja zgodności regulacyjnej (2 szt.)

Podręcznik szybkie wprowadzenie (1 szt.)

2. Podstawowe

Panel przedni

Nazwa	Opis
Przycisk zasilania	• Naciśnij przycisk, aby włączyć koncentrator. • Naciśnij i przytrzymaj przez ponad trzy sekundy, aby wyłączyć koncentrator.

Nazwa	Opis
Wskaźnik LED	Stały zielony: koncentrator działa prawidłowo. Szybko migający czerwony: błąd koncentratora. Włączony czerwony: Włączanie zasilania koncentratora lub przywracanie ustawień fabrycznych. Szybko migający niebieski: Brak podłączonego urządzenia lub niezainicjowany dysk twardy. Wolno migający niebieski: trwa konfiguracja sieci lub wiązanie urządzenia.

Płyta podstawy

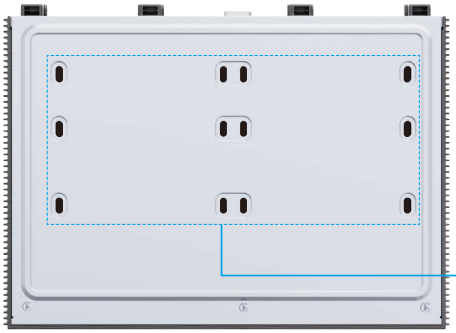

Panel tylny

- Układ panelu tylnego jest zależny od modelu. Aby zidentyfikować zakupiony koncentrator, należy zapoznać się z poniższą tabelą.
- Porty i opisy są oparte na modelu 16CH 4G. Wygląd koncentratora jest zależny od modelu.

Port	8CH	8CH 4G	16CH	16CH 4G
Port VGA	1	1	1	1
Port HDMI™	1	1	1	1
Port LAN	1	1	2	2
Zacisk uziemienia	1	1	1	1
Wejście audio (3,5 mm)	1	1	1	1
Wyjście audio (3,5 mm)	1	1	1	1
Otwór resetowania	1	1	1	1
Gniazdo karty Nano SIM	×	1	×	1
Port wejściowy zasilania	1	1	1	1
Port USB	1	1	1	1

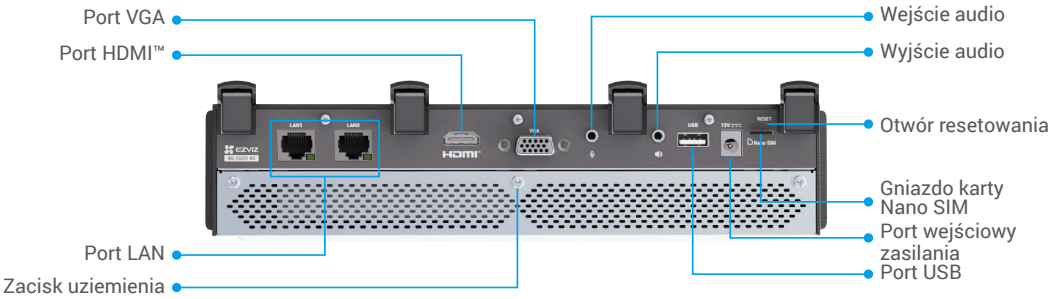

Nazwa	Opis
Port VGA	Wyświetl obraz wideo na monitorze przy użyciu przewodu VGA (zakupionego oddzielnie).
Port HDMI™	Wyświetl wideo i audio o wysokiej rozdzielczości na monitorze przy użyciu przewodu HDMI™ (zakupionego oddzielnie).
Port LAN	Podłącz koncentrator do routera lub przełącznika, aby uzyskać dostęp do sieci przy użyciu przewodu Ethernet (zakupionego oddzielnie).
Zacisk uziemienia	Podłącz przewód uziemienia do śruby, aby zapobiec uszkodzeniu elektrostatycznemu.
Wejście audio (3,5 mm)	Podłączanie mikrofonu lub innego urządzenia wejściowego audio (zakupionego oddzielnie).
Wyjście audio (3,5 mm)	Podłącz głośnik lub inne wyjściowe urządzenie audio (zakupione oddzielnie).
Otwór resetowania	Aby przywrócić ustawienia fabryczne koncentratora, należy nacisnąć i przytrzymać przez siedem sekund końcówkę (zakupioną oddzielnie).
Gniazdo karty Nano SIM	Włóż kartę Nano SIM (zakupioną oddzielnie), aby zapewnić połączenie z siecią komórkową 4G.
Port wejściowy zasilania	Podłącz koncentrator do gniazda sieci elektrycznej przy użyciu zasilacza (DC12V 2,5 A dla 16 kV i DC12V 2 A dla 8 kV).
Port USB	Podłącz urządzenie USB takie jak mysz komputerowa (dostarczona w pakiecie z produktem) lub magazyn zewnętrzny (zakupion oddzielnie).

Pobieranie aplikacji EZVIZ

1. Połącz telefon komórkowy z siecią Wi-Fi (zalecane).
2. Pobierz i zainstaluj aplikację EZVIZ, szukając „EZVIZ” w sklepie App Store lub Google Play™.
3. Uruchom aplikację i zarejestruj konto użytkownika EZVIZ.

Aplikacja EZVIZ

Download on the App Store | GET IT ON Google Play

Jeżeli używasz już tej aplikacji, upewnij się, że jest to najnowsza wersja. Aby sprawdzić, czy dostępna jest aktualizacja, przejdź do sklepu z aplikacjami i wyszukaj „EZVIZ”.

Instalowanie dysku twardego

Umieść koncentrator na stabilnej płaskiej powierzchni i upewnij się, że jest całkowicie odłączony od zasilania.

1. Poluzuj pięć śrub na płycie podstawy (zgodnie z rysunkiem) i odłącz płytę podstawy od koncentratora.

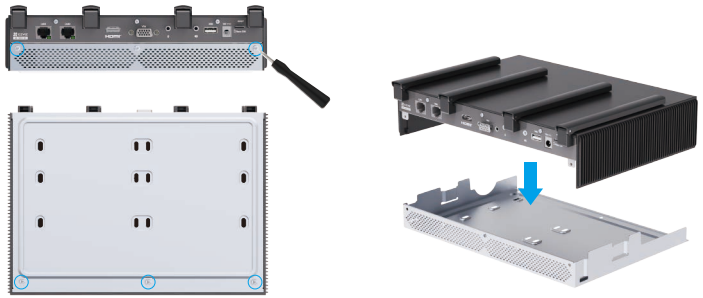

2. Umieść dysk twardy (zakupion oddzielnie) w gnieździe w sposób przedstawiony na rysunku (aby zapewnić miejsce na przewody, nie wolno całkowicie wpychać dysku w gnieździe).

- Różne modele obsługują różną liczbę dysków twardych: model 16CH obsługuje maksymalnie 2 dyski twarde, a model 8CH obsługuje 1 dysk twardy.
- Wygląd dysku twardego jest zależny od modelu.
- W zasadzie dyski NAS o dużej mocy i dyski korporacyjne nie są obsługiwane.

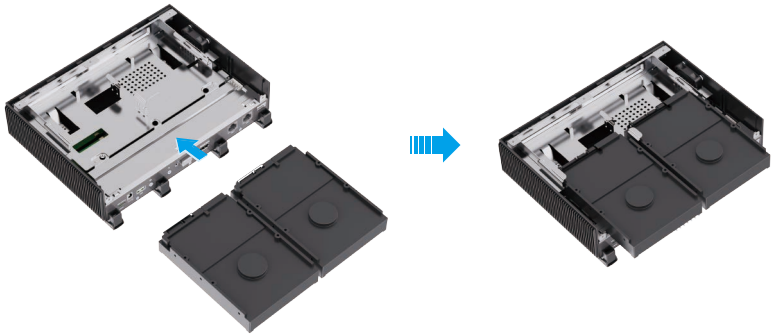

W przypadku mniejszych dysków twardych przed instalacją można dokręcić cztery śruby (zakupione oddzielnie) po obu stronach dysku twardego (w sposób przedstawiony na rysunku), aby dopasować jego wysokość do gniazda dysku twardego. Następnie przeciągnij dysk twardy do gniazda zgodnie ze kierunkiem wskazanym na rysunku.

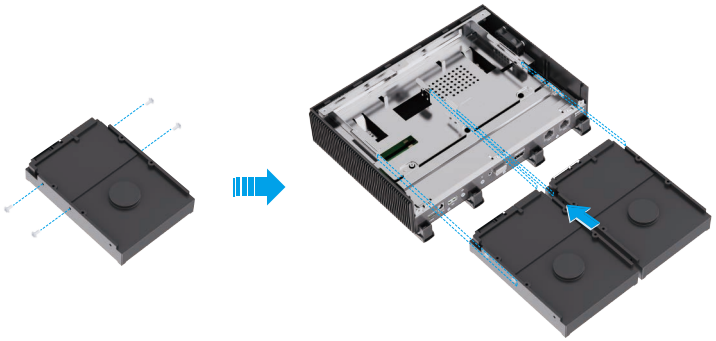

3. Umieść przewód do przesyłania danych SATA w siedmiopętkowym złączu danych SATA na dysku twardym, a następnie włóż przewód zasilający SATA do szerszego złącza zasilania SATA z 15 końcówkami na dysku twardym.

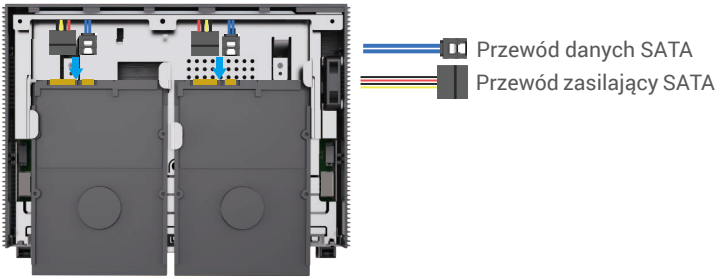

4. Wsuń cały dysk twardy do gniazda.

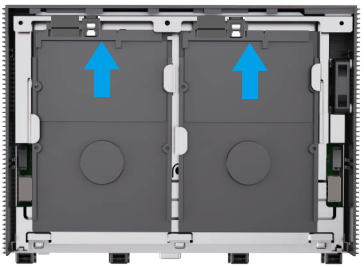

5. Przymocuj płytę podstawy do koncentratora.

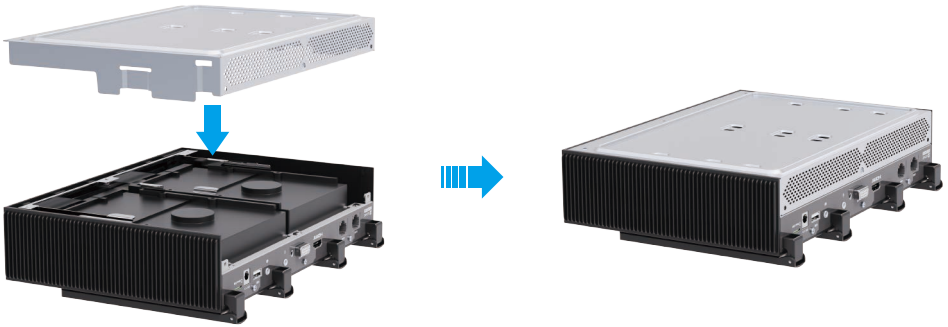

6. Przymocuj dysk twardy do podstawy śrubami (dostarczonymi w pakiecie z produktem). Jeżeli otwory dysku twardego i płyty podstawy nie są ustawione zgodnie, pochylić koncentrator pionowo, tak aby wskaźniki były skierowane w dół, a płytę podstawy skierowano w kierunku użytkownika, aby ustawić otwory, a następnie dokręć śruby.

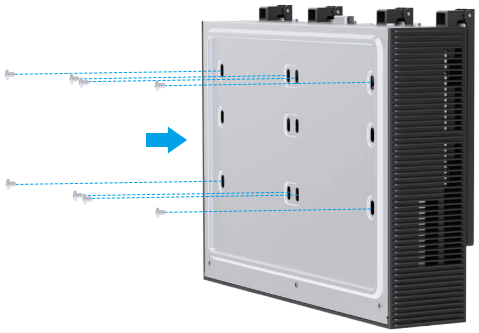

i Ustawienia otworów montażowych są zależne od modelu i rozmiaru dysku twardego. Zalecane jest skorzystanie z poniższego rysunku w celu uzyskania informacji dotyczących montażu.

Instalacja dysku twardego 2,5 cala

Instalacja dysku twardego 3,5 cala

7. Włóż i dokręć pięć śrub widocznych na rysunku, aby przymocować płytę podstawy.

Połączenia systemowe

1. Podłącz port HDMI™ koncentratora do portu HDMI™ monitora przewodem HDMI™ (zakupionym oddzielnie). Można podłączyć koncentrator do monitora przewodem VGA (zakupionym oddzielnie).
2. Podłącz do koncentratora mysz komputerową, wejście audio i wyjście (takie jak mikrofon i głośnik, zakupionym oddzielnie).

Aby uniknąć zakłóceń elektromagnetycznych z anteny koncentratora, powodujących utrudnianie przesyłania sygnału audio, należy umieścić mikrofon, głośnik i ich przewody w jak największej odległości od anteny.

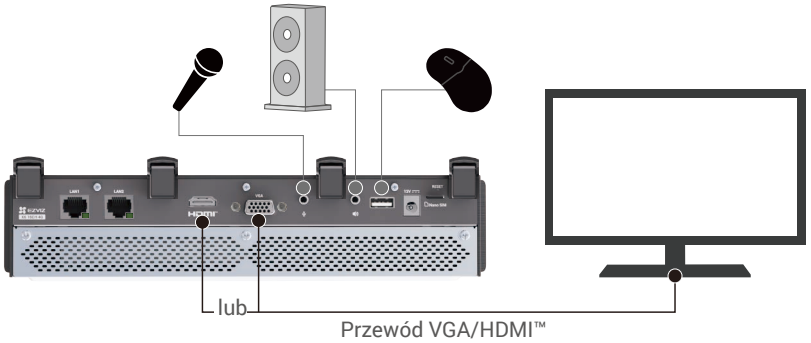

Włączanie zasilania koncentratora

1. Podłącz śrubę uziemienia do pasek uziemienia przewodem uziemienia (zakupionym oddzielnie).

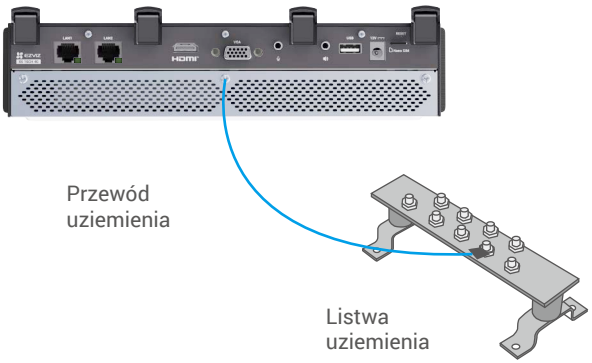

2. Podłącz koncentrator do gniazda sieci elektrycznej przewodem zasilającym.

- Centrala włączy się automatycznie po podłączeniu do zasilania.
- Aby odłączyć zasilanie, odłącz wtyczkę zasilania od urządzenia.

3. Postępuj zgodnie z instrukcjami wyświetlanymi na ekranie wyświetlacza, aby wykonać następujące czynności: Ustaw język systemu i strefę czasową, utwórz hasło logowania lub wzorzec gestów i zainicjuj dysk twardy.
4. Po zakończeniu kreatora konfiguracji zostanie wyświetlona strona lokalna koncentratora.

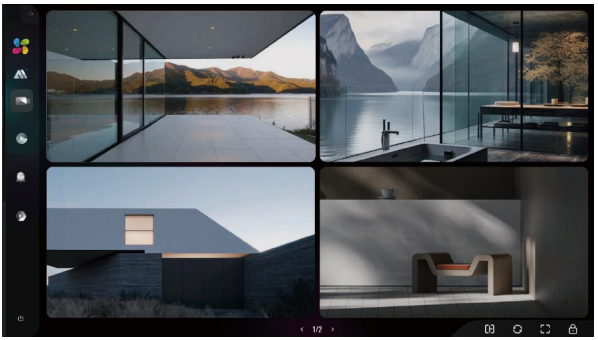

Ikona	Opis
	Wyszukiwanie inteligentne. Umożliwia szybkie pobieranie nagrań na podstawie analizy inteligentnej (np. wykrywanie zwierząt domowych, rozpoznawanie sylwetek ludzi, rozpoznawanie pojazdów itp.). Można filtrować wyszukiwania według powiązanego urządzenia, daty lub typu zdarzenia.
	Nagrywanie. Można przeglądać nagrane obrazy i szybko skanować podsumowane zdarzenia (np. wykrycie zwierząt domowych, rozpoznawanie sylwetek ludzi, rozpoznawanie pojazdów itp.).
	Podgląd na żywo. Wyświetlanie podglądu na żywo z kamery bezpośrednio na ekranie.
	Wiadomości. Wyświetlanie alertów systemowych i wyzwalanych zdarzeń. Można filtrować zdarzenia według powiązanego urządzenia, daty lub typu zdarzenia i wyświetlać raport dzienny.
	Konfiguracja. Wyświetlanie i konfigurowanie ustawień systemowych, w tym kamer, magazynu i parametrów systemu.
	Wyłącz koncentrator lub uruchom go ponownie. Jeżeli urządzenie nie będzie używane przez dłuższy czas, należy odłączyć zasilacz od gniazda sieci elektrycznej.
	Podział ekranu. Przełączanie układów wyświetlania jednokanałowego i wielokanałowego w celu monitorowania w czasie rzeczywistym.
	Wycieczka. Automatyczne kolejne przełączanie kanałów kamery w celu monitorowania cyklicznego.
	Pełny ekran. Przełączanie wybranego kanału kamery tak, aby obejmować cały obszar wyświetlania i umożliwić skupiony monitoring.
	Blokada. Umożliwia ręczne blokowanie bieżącego układu strony lub kanału kamery, aby zapobiec przypadkowym zmianom podczas monitorowania.

Podłączanie koncentratora do sieci

Połączenie 4G

(Tylko modele 4G) Umieść kartę Nano SIM w gnieździe karty Nano SIM, tak aby metalowa część była skierowana do góry, a wcięcie było ustawione zgodnie z gniazdem, jak pokazano na poniższym rysunku.

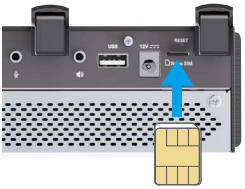

Połączenie przewodowe

Podłącz złącze LAN koncentratora do routera przewodem sieciowym (zakupionym oddzielnie).

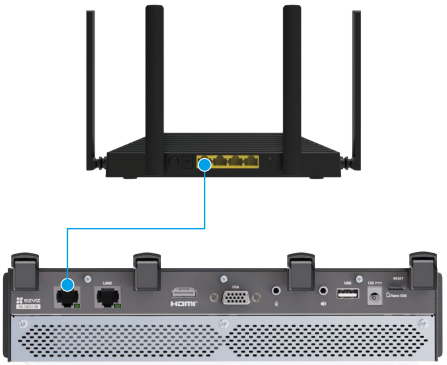

Połączenie bezprzewodowe

Podczas pierwszego użycia urządzenia można połączyć się z siecią Wi-Fi zgodnie z instrukcjami wyświetlanymi na stronie lokalnej.

Połącz koncentrator z siecią Wi-Fi na stronie lokalnej koncentratora.
1. Przejdź do „Ustawienia -> Konfiguracja sieci” i wybierz „Połączenie bezprzewodowe”.
2. Wprowadź hasło sieci Wi-Fi, aby do niej dołączyć.

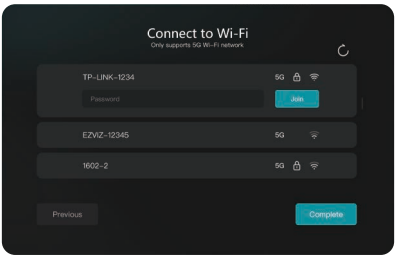

Dodawanie koncentratora do aplikacji EZVIZ

1. Zaloguj się do swojego konta w aplikacji EZVIZ.
2. Naciśnij przycisk "+" w prawym górnym rogu ekranu głównego, aby przejść do strony skanowania kodu QR.
3. Zeskanuj kod QR znajdujący się na okładce skróconego podręcznika użytkownika lub na obudowie koncentratora.
4. Postępuj zgodnie z instrukcjami kreatora aplikacji EZVIZ, aby dodać koncentrator do swojego konta EZVIZ.

Kod QR można również pobrać na stronie lokalnej koncentratora: Ustawienia -> Informacje o urządzeniu.

Przymocowanie urządzenia EZVIZ do koncentratora

Można podłączyć produkty wideo EZVIZ (takie jak kamery sieciowe, zamki inteligentne i dzwonki drzwiowe) do centrali, aby wyświetlać obraz wideo na żywo.

1. Przygotowanie

- **Powiązanie przewodowe:** Podłącz przewodem sieciowym port sieciowym kamery EZVIZ do portu LAN koncentratora lub tego samego routera co koncentrator (zakupionym oddzielnie).

  Powiązanie przewodowe jest obsługiwane tylko przez urządzenia EZVIZ wyposażone w złącze sieciowe. W tym przykładzie omówiono kamerę EZVIZ.

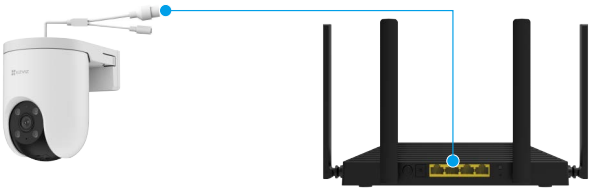

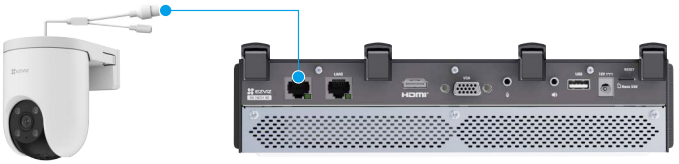

- **Powiązanie bezprzewodowe:** Włącz zasilanie urządzenia EZVIZ i przywróć ustawienia fabryczne (aby uzyskać więcej informacji, skorzystaj z podręcznika użytkownika urządzenia EZVIZ).

  Należy upewnić się, że odległość urządzenia EZVIZ od koncentratora nie przekracza 5 metrów.

2. Przymocuj urządzenie EZVIZ

Wiązanie urządzenia przy użyciu strony lokalnej koncentratora

1. Wyświetl stronę lokalną koncentratora, kliknij przycisk i kliknij przycisk + na ekranie.
2. Koncentrator automatycznie wyszuka najbliższe urządzenia EZVIZ i wyświetla je na liście.
3. Wybierz urządzenie docelowe i kliknij przycisk Bind na ekranie. Urządzenie zostanie automatycznie powiązane z koncentratorem.

Jeżeli urządzenie zostało już dodane do aplikacji EZVIZ, wprowadź kod weryfikacyjny urządzenia, aby zakończyć wiązanie (aby uzyskać więcej informacji, skorzystaj z podręcznika użytkownika urządzenia EZVIZ.

Wiązanie urządzenia przy użyciu aplikacji EZVIZ

Upewnij się, że urządzenie EZVIZ zostało dodane do konta aplikacji EZVIZ.

1. Zaloguj się do swojego konta w aplikacji EZVIZ.
2. Wyświetl stronę szczegółów koncentratora, a następnie na ekranie urządzenia powiązanego naciśnij przycisk + urządzenie powiązane. System automatycznie wyszuka urządzenia EZVIZ pod Twoim kontem EZVIZ i wyświetli je na liście.
3. Wybierz urządzenie docelowe i naciśnij przycisk Bind w aplikacji. Urządzenie zostanie automatycznie powiązane z koncentratorem i wyświetlone na stronie Powiązanie urządzenia.

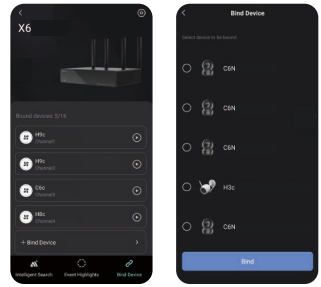

Obsługa urządzenia w aplikacji EZVIZ

Interfejs aplikacji może zostać zmieniony w związku z wprowadzanymi aktualizacjami.

1. Strona szczegółów

Po uruchomieniu aplikacji EZVIZ wyświetlana jest poniższa strona szczegółów koncentratora. Można zarządzać powiązanymi urządzeniami zależnie od potrzeb.

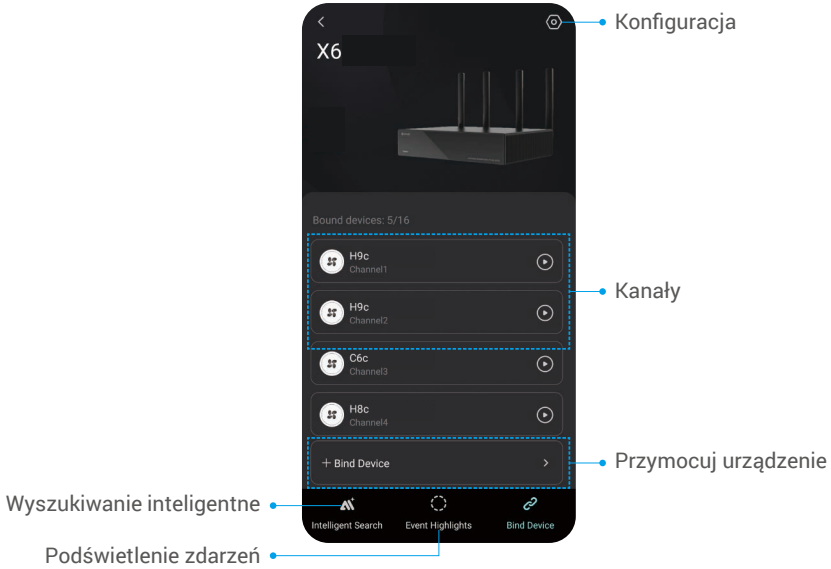

Nazwa	Opis
Konfiguracja	Naciśnij ikonę, aby wyświetlić lub zmienić ustawienia urządzenia.
Kanały	Wyświetlanie listy wszystkich podłączonych kanałów.
Przymocuj urządzenie	Naciśnij przycisk, aby wyszukać urządzenie i powiązać je.
Wyszukiwanie inteligentne	Umożliwia szybkie pobieranie nagrań na podstawie analizy inteligentnej (np. detekcja zwierząt domowych, rozpoznawanie sylwetek ludzi, rozpoznawanie pojazdów). Użytkownicy mogą filtrować wyszukiwania według kamery, daty lub typu zdarzenia.
Podświetlenie zdarzeń	Wyświetlanie zdarzeń i czasu ich wystąpienia w formie tagów. Naciśnij przycisk, aby wyświetlić odpowiednie nagrania wideo.

2. Konfiguracja

Na stronie Ustawienia można konfigurować ustawienia urządzenia.

Parametr	Opis
Nazwa	Zmień nazwę urządzenia.
Powiadomienie o wiadomości	Wyświetlanie powiadomień o powiadomieniach urządzenia i aplikacji EZVIZ.
Lista nagrań	Konfigurowanie trybów nagrywania i zarządzanie nośnikami magazynującymi.
Ustawienia prywatności	Włącz/wyłącz szyfrowanie wideo i zmień hasło szyfrowania.
Informacje o urządzeniu	W tym polu są wyświetlane informacje o urządzeniu, takie jak numer seryjny, wersja urządzenia i podręcznik użytkownika.
Więcej	Włączanie/wyłączanie autoryzacji urządzenia.
Uruchom urządzenie ponownie	ponowne uruchomienie urządzenia.
Usuń urządzenie	Naciśnij, aby usunąć urządzenie z aplikacji EZVIZ.

Aby uzyskać więcej informacji dotyczących urządzenia, skorzystaj z witryny internetowej www.ezviz.com/pl.

Inicjatywy dotyczące korzystania z produktów wideo

Szanowni Użytkownicy EZVIZ,
Technologia wpływa na każdy aspekt naszego życia. Jako firma technologiczna z perspektywą na przyszłość jesteśmy coraz bardziej świadomi roli, jaką technologia odgrywa w poprawie efektywności i jakości naszego życia. Jednocześnie jesteśmy świadomi potencjalnej szkodliwości niewłaściwego użytkowania. Na przykład, produkty wideo mogą rejestrować realne, pełne i klarowne obrazy, dlatego posiadają wielką wartość w reprezentowaniu faktów. Niemniej niewłaściwe rozpowszechnianie, wykorzystywanie i/lub przetwarzanie nagrań wideo może naruszać prywatność, uzasadnione prawa i interesy innych osób.
Zapewniamy, że innowacyjne technologie służą dobru, dlatego w firmie EZVIZ gorliwie zalecamy, aby każdy użytkownik korzystał z produktów wideo w sposób prawidłowy i odpowiedzialny, co wspólnie zapewnia korzystne warunki, w których wszelkie praktyki i korzystanie z nich są zgodne z obowiązującymi przepisami i rozporządzeniami, szanują interesy i prawa jednostek oraz wspierają moralność społeczną.
Poniżej przedstawiamy inicjatywy EZVIZ, które zasługują na Państwa uwagę:

1. Każdy ma uzasadnione prawo do prywatności, a korzystanie z urządzeń wideo nie powinno być sprzeczne z tym uzasadnionym prawem. Dlatego podczas instalacji urządzeń wideo w miejscach publicznych należy w rozsądny i skuteczny sposób wyświetlić ostrzeżenie wyjaśniające zasięg monitorowania. W przypadku przestrzeni niepublicznych należy rozważnie ocenić prawa i interesy osób, które uczestniczą w procesie, w tym między innymi instalację urządzeń wideo wyłącznie po uzyskaniu zgody zainteresowanych stron oraz zakazanie instalowania niewidocznych urządzeń wideo bez powiadomienia innych osób.
2. Produkty wideo obiektywnie rejestrują nagrania rzeczywistych działań w określonym czasie i przestrzeni. Użytkownicy muszą z góry wskazać osoby i prawa, które mogą być wykorzystane w tym celu, aby zapobiec naruszeniu prawa do portretów, prywatności lub innych praw innych osób i chronić się przy użyciu produktów wideo. Warto zauważyć, że jeśli zdecydujesz się włączyć funkcję nagrywania dźwięku na swojej kamerze, będzie ona rejestrować dźwięki, w tym rozmowy, w zasięgu monitorowania. Zdecydowanie zalecamy dokładną ocenę potencjalnych źródeł dźwięku w zakresie monitoringu, aby w pełni zrozumieć konieczność i racjonalność przed włączeniem funkcji nagrywania dźwięku.
3. Produkty wideo w użyciu będą systematycznie generować dane audio lub wizualne z rzeczywistych scen – możliwe, że będą zawierać informacje biometryczne, takie jak obrazy twarzy – na podstawie wyboru funkcji produktu przez użytkownika. Takie dane mogą być wykorzystywane lub przetwarzane do celów użytkowania. Produkty wideo to tylko narzędzia technologiczne, które nie mogą i nie praktykują ludzkich standardów prawnych i moralnych, aby kierować legalnym i właściwym wykorzystaniem danych. Metody i cele osób kontrolujących i wykorzystujących generowane dane są istotne. Dlatego administratorzy danych powinni nie tylko ściśle przestrzegać obowiązujących przepisów prawa, ale także w pełni szanować nieobowiązkowe zasady, w tym międzynarodowe konwencje, normy moralne, normy kulturowe, porządek publiczny i lokalne zwyczaje. Ponadto zawsze powinniśmy priorytetowo traktować ochronę prywatności i praw do wizerunku oraz inne uzasadnione interesy.
4. Dane wideo ciągle generowane przez produkty wideo niosą prawa, wartości i inne wymagania różnych interesariuszy. Dlatego niezwykle ważne jest zapewnienie bezpieczeństwa danych i ochrony produktów przed intruzami. Każdy użytkownik i administrator danych podejmie wszelkie rozsądne i niezbędne środki w celu maksymalizacji bezpieczeństwa produktów i danych, uniknięcia wycieku danych, niewłaściwego ujawnienia lub nieprawidłowego wykorzystania, w tym między innymi ustanowienia kontroli dostępu, wybrania odpowiedniego środowiska sieciowego, do którego są podłączane produkty wideo, ustanowienia i ciągłej optymalizacji bezpieczeństwa sieci.
5. Produkty wideo w znacznym stopniu przyczyniły się do poprawy bezpieczeństwa naszego społeczeństwa, a my wierzymy, że będą nadal odgrywać pozytywną rolę w różnych aspektach naszego codziennego życia. Jakiekolwiek próby nadużycia tych produktów w celu naruszenia praw człowieka lub prowadzenia nielegalnych działań są sprzeczne z samą istotą wartości innowacji technologicznych i rozwoju produktów. Zachęcamy każdego użytkownika do ustanowienia własnych metod i zasad oceny i monitorowania korzystania z urządzeń wideo, aby zapewnić, że są one zawsze używane prawidłowo, rozważnie i z dobrą wolą.